

# Mayotte Recensement de la population du 5 août 1997

Christian Toulet, antenne Insee de Mayotte

**A**u recensement du 5 août 1997, la population de Mayotte, collectivité territoriale française de l'archipel des Comores, s'élève à 131 320 habitants. Avec un taux de croissance annuel de 5,7 %, la population augmente rapidement, du fait à la fois d'une natalité élevée et d'une forte immigration en provenance des îles voisines. La part des jeunes reste très importante. Malgré une forte augmentation du nombre d'emplois, le chômage touche 41 % de la population active.

Au recensement du 5 août 1997, Mayotte compte 131 320 habitants, soit autant que les Alpes de Hautes-Provence (130 883 hab.), cinquième département le moins peuplé de la France métropolitaine. Avec ses 374 km<sup>2</sup>, la densité est en augmentation constante : elle s'élève à 352 habitants au km<sup>2</sup>, soit 100 personnes de plus au km<sup>2</sup> qu'en 1991. Mayotte est désormais le territoire outre-mer où la densité est la plus élevée, comparable à celle de la Martinique (340 hab./km<sup>2</sup>).

## Un accroissement rapide de la population

De 1991 à 1997, la population de Mayotte a augmenté de 36 900 habitants, soit un taux de croissance de 5,7 % par an, dans la continuité de celui observé entre 1985 et 1991 (tableau 1). À ce rythme, une population double tous les treize ans environ. Seul le département de la Guyane connaît un taux de croissance comparable (+ 5,8 % par an). Faute de relevés d'état civil fiables et systématiques, l'évolution du solde naturel ne peut donner lieu qu'à des estimations. Celles-ci donnent 29 000 naissances pour 4 000 décès entre 1991 et 1997 (tableau 2). Cet excédent naturel de 25 000 personnes

représente les deux tiers de l'augmentation de la population. La forte natalité s'explique d'abord par le niveau élevé de la fécondité, environ 5 enfants par femme, en stagnation depuis 1991 - par comparaison, l'indice conjoncturel de fécondité est actuellement de 2,3 à la Réunion et de 1,7 en métropole. Elle est aussi due à la jeunesse de la population mahoraise : le nombre de femmes de 15 à 49 ans susceptibles d'avoir des enfants est passé de 20 000 en 1991 à 31 000 en 1997. Le tiers de l'augmentation de population provient du solde migratoire. Ce dernier est passé en moyenne de 1 400 par an entre 1985 et 1991 à 2 000 entre 1991 et 1997. Ce solde important s'explique par le fort pouvoir attractif de Mayotte sur les autres îles des Comores. Près de 20 000 personnes se sont

### ① La population de Mayotte depuis 1958

Année du recensement	Population	Évolution annuelle (en %)
1958	23 364	4,2
1966	32 607	3,1
1978	47 246	5,2
1985	67 205	5,8
1991	94 410	5,7
1997	131 320	5,7

Source : recensements de la population, Insee

### ② Bilan démographique de Mayotte depuis 1991

Population en 1991	94 400
Population en 1997	131 300
Évolution 1991-1997	+ 36 900
Estimation des naissances 1991-1997	29 000
Estimation des décès de plus d'un an 1991-1997	4 000
Estimation du solde naturel 1991-1997	+ 25 000
Estimation du solde migratoire	+ 12 000

Sources : recensements de la population et état civil, Insee et Dass de Mayotte

INSEE  
PREMIERE

installées à Mayotte entre les deux recensements, soit deux fois plus qu'entre 1985 et 1991. Bien que le nombre de personnes arrivant de métropole ait plus que doublé, passant de 1 500 à 3 700 arrivants, la majorité des immigrants (70 %) sont des Comoriens. Ces immigrants sont à part égale des hommes et des femmes, et 88 % ont moins de 40 ans. Près de la moitié sont des actifs, dont 51 % ont un emploi, mais le taux de chômage atteint 58 % chez les femmes nouvellement arrivées. Le nombre d'étrangers vivant à Mayotte est maintenant de 28 300 personnes dont 26 100 comoriens.

## Une population toujours jeune

Avec une fécondité toujours aussi forte, 56 % de la population a moins de 20 ans (*graphique 1*). À la Réunion, ce pourcentage est de 38 % et en métropole de 26 %. La part des moins de 20 ans a cependant tendance à diminuer légèrement au profit de celle des personnes de 20 à 39 ans, en raison de l'arrivée à ces âges de générations de plus en plus nombreuses et d'immigrants. La part des plus de 40 ans reste stable à 14 %. Les personnes âgées de 60 ans ou plus restent une

minorité avec 3,6 %. Le faible effectif des hommes entre 20 et 24 ans dans la pyramide des âges s'explique par le fait que les étudiants mahorais poursuivent leurs études en métropole ou à la Réunion et ne sont donc pas recensés à Mayotte.

## La famille : une valeur traditionnelle

La famille reste une des valeurs traditionnelles de la société mahoraise. 113 200 personnes, soit 86 % des Mahorais, vivent dans une famille au sens strict (parents plus enfants) ; et parmi les 18 200 personnes restantes, 14 500 vivent hors famille mais dans un logement comportant un ménage de plus d'une personne. Cela explique que la taille moyenne des ménages reste élevée (4,6 personnes par ménage) (*graphique 2*). Ce nombre est de 3,5 à la Réunion et de 2,9 en métropole. Si la tradition familiale existe toujours, elle évolue cependant et l'on assiste à l'installation de jeunes ménages qui cessent la cohabitation avec leurs parents.

55 % des personnes de plus de 15 ans sont mariées. La polygamie reste une tradition encore présente à Mayotte, avec une fréquence qui se stabilise autour d'un polygame pour 10 hommes mariés. 2 090 hommes se disent polygames et 2960 femmes déclarent avoir épousé un polygame. Ce faible nombre de femmes au regard de celui des hommes vient du fait que celles-ci ne se déclarent pas volontiers comme épouse de polygame.

### ① Pyramide des âges des Mahorais en 1997

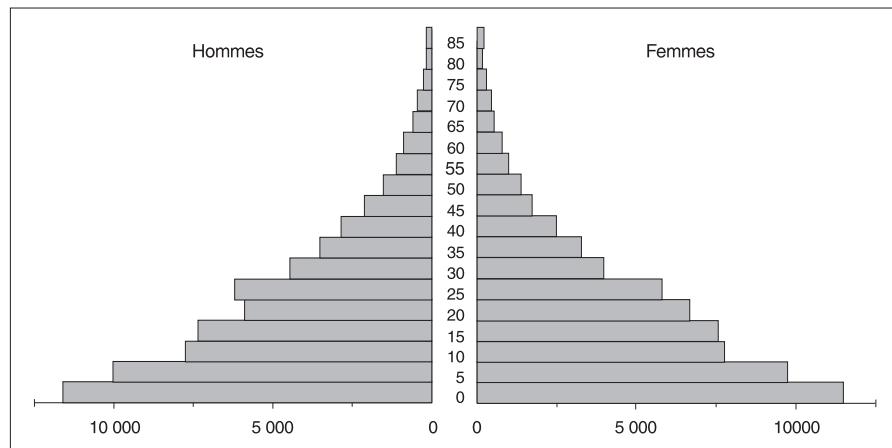

Source : recensement de la population, Insee

### ② Répartition des ménages suivant le nombre de personnes

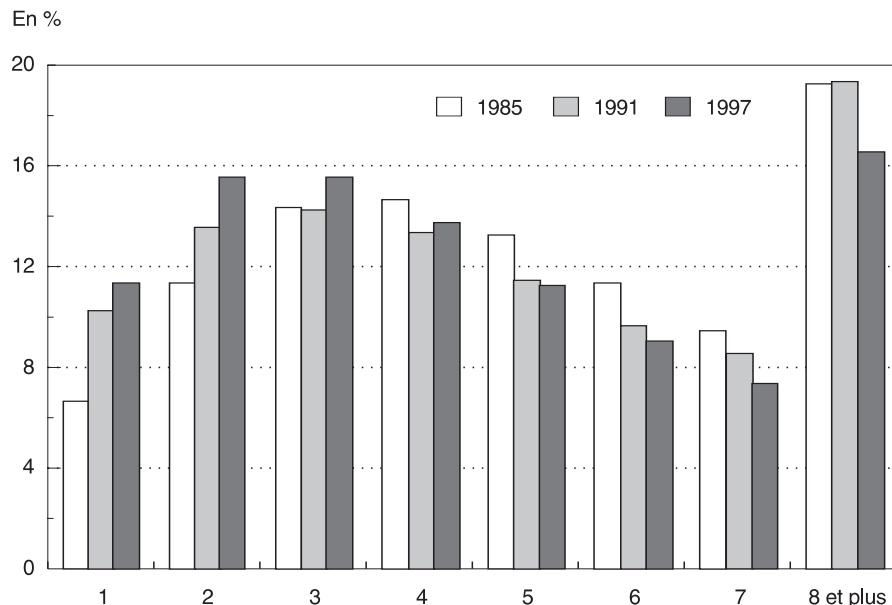

Source : recensement de la population, Insee

## L'effort de scolarisation se poursuit

Bien que le niveau scolaire soit encore largement inférieur à celui de la métropole, l'effort de scolarisation est visible à Mayotte. En 1997, 13 % des 15-19 ans déclaraient ne pas avoir été scolarisés (19 % en 1991) ; chez les plus de 40 ans, ils sont 77 %. Les 15 ans ou plus titulaires du baccalauréat ou d'un diplôme d'études supérieures sont passés de 1,5 % en 1985 à 2,3 % en 1991 et 4,6 % en 1997, auxquels il faudrait ajouter les étudiants mahorais résidant en métropole ou à la Réunion. Autre indicateur de l'amélioration du niveau scolaire : la pratique écrite et parlée du français par 55 % de la po-

pulation âgée de 15 ans ou plus contre 43 % en 1991. Ce taux est même de 75 % pour les seuls 15-24 ans.

### L'emploi progresse, le chômage aussi

En 1997, Mayotte compte 42 900 actifs, soit 1,5 fois plus qu'en 1991 (*tableau 3*). Deux raisons à cela : l'arrivée sur le marché du travail de classes d'âges nombreuses, et l'augmentation du taux d'activité chez les femmes qui passe de 34 % à 43 %. La population en âge de travailler (de 15 à 64 ans) est passée de 47 000 à 70 000 sur la même période. L'emploi, qui s'est fortement développé, passant de 16 800 à 25 100 (soit un taux de croissance annuel de 7 % entre 1991 et 1997), n'a cependant pas absorbé la totalité des postulants à un emploi.

Devant l'afflux d'actifs, le chômage a fortement augmenté. Il est passé de 10 300 en 1991 à 17 700 en 1997, soit un taux de chômage de 41 %. Même si les chiffres ne sont pas directement comparables, le taux de chômage au sens du Bureau International du Travail est de 37 % à la Réunion et de 12 % en métropole. Un chômeur sur deux est une femme, et 60 % des demandeurs d'emploi ont moins de 30 ans. Les chômeurs n'ayant jamais travaillé sont au nombre de 13 500.

### 6 000 emplois supplémentaires dans le tertiaire

Le moteur de la création d'emplois reste encore le secteur public, avec 4 200 salariés en plus depuis 1991, dont 700 instituteurs (*tableau 4*). Le secteur marchand a également continué à se développer avec près de 900 emplois supplémentaires dans le commerce. Le développement des infrastructures et les besoins en logements ont contribué au développement du secteur de la construction et des travaux publics, créant 700 emplois. Malgré 300 emplois supplémentaires, l'industrie reste encore un secteur peu développé à Mayotte, représentant seulement 6 % des actifs occupés.

Les femmes occupaient 20 % des emplois en 1991, elles en occupent 27 % en 1997. Leur nombre a surtout progressé dans la fonction publique d'État et chez les travailleurs indépen-

## ③ La population active à Mayotte

	Ensemble		Hommes		Femmes	
	1991	1997	1991	1997	1991	1997
<b>Total population active</b>	<b>27 283</b>	<b>42 896</b>	<b>19 265</b>	<b>27 321</b>	<b>8 018</b>	<b>15 575</b>
Population active ayant un emploi	16 793	25 093	13 312	18 200	3 481	6 893
Chômeurs	10 309	17 660	5 772	8 982	4 537	8 678
Taux d'activité (%)	54,6	58,6	73,1	73,3	33,9	43,4
Taux de chômage (%)	37,8	41,2	30,0	32,9	56,6	55,7
Taux de chômage des moins de 30 ans (%)	52,6	54,0	41,5	46,3	71,3	65,4

Source : recensements de la population, Insee

dants : un indépendant sur trois est une femme.

Le chômage important a conduit à une plus grande mobilité des actifs ayant un emploi, puisqu'en 1991 75 % des personnes travaillaient et habitaient dans la même commune alors que ce n'est plus le cas que de 59 % en 1997.

### Un habitat récent

L'habitat traditionnel mahorais, fabriqué à base de terre et de matériaux de nature végétale, avait une durée de vie limitée. Les chantiers d'amélioration et de développement des constructions ont commencé surtout dans le début des années quatre-vingt, ce qui explique que 82 % des 28 400 résidences principales ont été construites après 1984, date du dernier cyclone ayant touché Mayotte. Entre 1991 et 1997, 12 500 logements ont été construits, soit près de la moitié du parc actuel. Après l'accession à la propriété par l'habitat social, les constructions de ces dernières années favorisent le logement locatif, dont la part est passée de 15 à 24 %.

Des matériaux plus résistants ont fait

leur apparition. 65 % des résidences sont construites en dur ou semi-dur, et 77 % possèdent un toit en tôle (respectivement 54 % et 67 % en 1991) (*tableau 5*).

Avec cette vague de construction, et les travaux d'infrastructure aidant, le confort des résidences s'est nettement amélioré. 69 % des ménages ont maintenant une prise d'eau dans la maison ou dans l'enclos. Il y a 20 ans, ils n'étaient que 8 %. La lampe à pétrole a fait place à l'ampoule électrique, puisque 76 % des ménages disposent de l'électricité, contre 32 % en 1991. Malgré l'amélioration visible du confort des logements, seulement 15 % des ménages mahorais possèdent une douche ou une baignoire. Ceci est à rapprocher du fait que seulement 20 % des ménages possèdent une prise d'eau à l'intérieur de la maison. L'équipement en appareils ménagers et domestiques a également fortement progressé. La télévision a connu le plus fort taux de croissance puisque maintenant plus d'un ménage sur deux possède un téléviseur, alors qu'ils ne sont qu'un sur trois à posséder un réfrigérateur.

## ④ La population active ayant un emploi selon le statut

	Ensemble		Hommes		Femmes	
	1991	1997	1991	1997	1991	1997
Salariés du secteur privé	6 582	8 909	5 588	7 304	994	1 605
Salariés du secteur public	4 928	9 126	3 962	6 563	966	2 563
<b>Total des salariés</b>	<b>11 510</b>	<b>18 035</b>	<b>9 550</b>	<b>13 867</b>	<b>1 960</b>	<b>4 168</b>
Indépendants ou employeurs	3 280	6 543	2 430	4 112	850	2 431
Aides familiaux	2 003	515	1 332	221	671	294
<b>Total des non salariés</b>	<b>5 283</b>	<b>7 058</b>	<b>3 762</b>	<b>4 333</b>	<b>1 521</b>	<b>2 725</b>

Source : recensements de la population, Insee

## 5 Le confort domestique à Mayotte

En %

Part des ménages...	1985	1991	1997
Vivant dans une maison ayant des murs en dur ou semi-dur	32,3	54,3	64,6
Vivant dans une maison ayant un toit en tôle	39,5	66,6	77,5
Vivant dans une maison avec un sol en dur	nd	56,4	72,9
Ayant l'eau dans la maison ou l'enclos	21,4	42,4	69,5
Ayant l'électricité	11,3	32,2	76,1
Ayant des WC avec chasse d'eau	4,4	7,6	14,6
Ayant une douche ou une baignoire	6,6	7,8	15,0
Ayant une radio	53,6	66,8	74,1
Ayant une télévision		15,2	51,6
Ayant un magnétoscope			26,2
Ayant un réfrigérateur	7,5	15,4	37,3
Ayant un congélateur			17,3
Ayant un réchaud à pétrole		27,1	59,6
Ayant une cuisinière		8,3	12,1
Ayant une machine à laver le linge		4,0	7,7
Ayant un ventilateur	5,7	11,4	29,9

Source : recensements de la population, Insee

### Pour comprendre ces résultats

#### La collectivité territoriale de Mayotte

Située dans l'hémisphère sud entre l'équateur et le tropique du capricorne, l'île de Mayotte fait géographiquement partie de l'archipel des Comores. Elle se trouve dans la partie ouest de l'océan indien entre l'Afrique et Madagascar, à l'entrée nord du canal du Mozambique. Elle est devenue collectivité territoriale de la république française en 1976. Mayotte se compose de deux îles posées sur l'un des plus beaux lagons du monde : la Petite Terre où s'était historiquement installé le siège administratif, et la

Grande Terre où réside la majorité de la population. La vie à Mayotte est rythmée par les barges qui font la navette entre les deux îles.

#### Le recensement général de la population

Le recensement général de la population de la collectivité territoriale de Mayotte a été réalisé du 5 août au 2 septembre 1997. Le décret du 28 novembre 1997 authentifiant les résultats a été publié au Journal Officiel du 29 novembre 1997.

Les âges présentés dans cet article sont calculés au 1<sup>er</sup> janvier de l'année qui suit le recensement, ce qui rend la génération de moins d'un an incomplète.

La collectivité territoriale de Mayotte ne dispose pas de système d'état civil fiable ; ceci

a plusieurs conséquences. Les personnes interrogées ne connaissent pas toujours leur âge avec exactitude d'où la fréquence des déclarations d'âges « ronds » terminés par 0 ou 5 (même si ce phénomène est un peu moins visible pour ce recensement). De plus le solde migratoire obtenu par différence entre la variation de population du recensement et l'excédent de naissances sur les décès n'est qu'une évaluation approximative.

Un *ménage* est constitué de l'ensemble des personnes vivant dans un même logement. Une *famille* comprend un couple avec ou sans enfant ou un parent avec un ou plusieurs enfants. Dans ce dernier cas, il s'agit d'une famille monoparentale. La notion d'*actif* est assez difficile à appréhender, dans la mesure où subsiste à Mayotte une agriculture traditionnelle essentiellement vivrière et où le recensement a lieu pendant la période sèche, saison où les agriculteurs ne travaillent pas. Cette notion repose sur la déclaration des individus : celle-ci peut varier au cours du temps. Ainsi, les femmes d'agriculteurs ne travaillant pas du fait de la saison se sont déclarées majoritairement chômeuses ou femmes au foyer en 1991. En 1997 elles semblent s'être déclarées actives. Cela rend délicat le suivi dans le temps du nombre d'agriculteurs, et du nombre de femmes au chômage.

### Pour en savoir plus

Un *Insee Résultats* détaillant les résultats du recensement paraîtra dans le courant de l'année.

Coordonnées de l'antenne Insee de Mayotte : BP 1362 97600 Mamoudzou, Tel. : 02.69.61.36.35

### A RETOURNER A : INSEE-CNGP, B.P. 2718, 80027 AMIENS CEDEX 01

OUI, je souhaite m'abonner à INSEE PREMIÈRE - Tarif 1998

1 an, 60 numéros = 530 F (France)     663 F (Europe)     827 F (Reste du monde)

Nom ou raison sociale : \_\_\_\_\_ Activité : \_\_\_\_\_

Adresse : \_\_\_\_\_

Tél : \_\_\_\_\_

Ci-joint mon règlement en Francs par chèque à l'ordre de l'INSEE : \_\_\_\_\_ F.

Date : \_\_\_\_\_ Signature

Direction Générale :

18, Bd Adolphe-Pinard

75675 Paris cedex 14

Directeur de la publication :

Paul Champsaur

Rédacteur en chef :

Baudouin Seys

Rédacteurs : J-W Angel,

C. Dulong, A.C. Morin, S. Tagnani

Maquette : CR

Code Sage IP98608

ISSN 0997 - 3192

© INSEE 1998